

回 覧

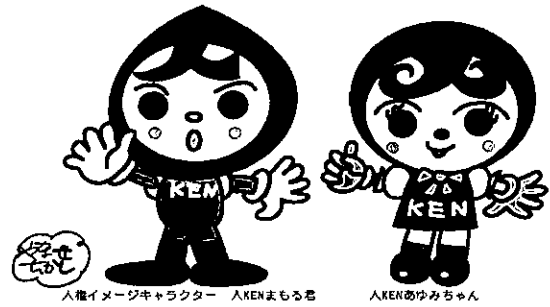

「特設人権相談所」

を開設します！

法務省は、6月を「人権擁護委員制度普及月間」として、各種人権擁護に関する啓発活動を全国一斉に実施しています。

毎年6月1日は「人権擁護委員の日」となり、本町におきましても次のとおり「特設人権相談所」を開設いたします。

不動産の相続や金銭トラブル、家庭内暴力、児童虐待やいじめ問題など、悩みごと心配ごとについてお気軽に御相談ください。

人権擁護委員は法務大臣から委嘱を受けている方々で、相談は無料となっております。

なお、相談内容についての秘密は守られますので、安心してお気軽にお越しください。

◆ 日 時 令和4年6月1日（水曜日）

午後1時30分から午後3時まで

◆ 場 所 総合町民センター 婦人研修室

◆ 相談担当者 人権擁護委員

本町の人権擁護委員は次の方々です。

佐々木なか子氏・橋元昭治氏・坂口進氏

（総務課 担当：木村紫）

令和4年度

会計年度任用職員募集

黒松内町役場では、私たちと一緒に働く事務スタッフを募集しています。未経験の方も大歓迎です。みなさまのご応募をお待ちしています。

○募集内容

募集人数	報酬
1名	日額6,732円～
勤務時間	業務内容
平日 8時45分～17時15分 ※休日：土曜、日曜、祝祭日のほか 12月31日～1月5日	一般事務補助・パソコン入力・電話対応・ 来客対応など（資格、免許等は問いませんが、 パソコンの基本操作が可能な方）
任用期間	令和4年6月13日から令和5年3月31日まで ※勤務開始日は、1週間程度前後する場合があります。
福利厚生等	・社会保険、厚生年金、雇用保険へ加入します。 ・町の規定に応じて期末手当、通勤手当などが支給されます。 ・年次有給休暇、夏季休暇が取得できます。
身分	町会計年度任用職員（パートタイム） ※会計年度任用職員は一般職の地方公務員となり、地方公務員法の の服務に関する規定が適用されます。（選挙運動の制限など）

○申込方法、申込先

申込方法	裏面の申込書を役場総務課まで持参提出してください。 ※申込書は役場総務課または町ホームページからも取得できます。
締め切り	令和4年5月26日（木）17時まで（必着）
試験方法	・採用試験は、面接試験及び書類選考により実施します。 ・面接試験の日時は、申込者に別途通知します。
お問い合わせ	黒松内町役場総務課 総務グループ 電話 0136-72-3311

令和4年度黒松内町会計年度任用職員採用試験申込書

提出年月日 年 月 日

私は、黒松内町が募集する会計年度任用職員に次のとおり任用を希望します。

氏名	ふりがな	印	男・女	生年月日	年 月 日	(写真) タテ4cm ×ヨコ3cm ※撮影後6か月 以内
	〒			TEL - -		
希望職種	募集No. —	職種名 一般事務補助				
学歴	学校名	学部学科	在学期間	卒業等の区分		
			年 月～ 年 月			
			年 月～ 年 月			
			年 月～ 年 月			
			年 月～ 年 月			
職歴	勤務先名称及び勤務地	業務内容	勤続期間	退職理由		
			年 月～ 年 月			
			年 月～ 年 月			
			年 月～ 年 月			
			年 月～ 年 月			
			年 月～ 年 月			
資格・免許等	①パソコン操作(可・不可) ②自動車運転免許 有(種類:)・無					
	③その他:					
健康状態	趣味・特技					
志望動機						
希望する事項	パートタイム職員の場合の勤務時間等について希望があれば記入してください。					

5月28日(土) リサイクル回収コーナー の設置のお知らせ

各戸配布

黒松内町リサイクル推進員協議会では、5月28日(土)に有価物、小型家電、古着の回収を実施します。

回収量に応じて、ティッシュペーパー(10kg当たり1箱)を配布いたしますので、対象品目をご確認の上、会場へお持ち下さい。

日時

令和4年5月28日(土)
午前9時～正午 ※雨天決行

場所

役場車庫1号棟 (元・高橋金物店跡地/イベント広場の側)

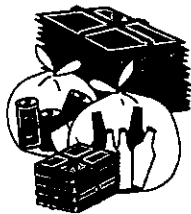

有価物回収

右記の有価物を種類別に持参してください。

有価物の種類	持参方法
スチール缶・アルミ缶	種類ごとに分けてください。透明袋でも回収します。
紙パック	中をすすぎ、開いて束ねてください。
シュレッダー	中身が分かるよう透明な袋に入れてください。
ミックスペーパー	ダンボール箱に詰め、梱包してください。
ダンボール	ひもで束ねてください。
雑誌・新聞	一束20kg以内にひもで束ねてください。



小型家電

小型家電回収

対象品目は裏面参照。
パソコンも回収できますが、家電4品目は不可。



古着回収

集められた古着は、ウエスに加工したり、中古衣料として、再利用します。

回収できるもの

シャツ

スポン

帽子

手袋



※その他、タオルケット、シーツ等

回収できないもの

布団・枕

靴

下着



※その他、じゅうたん、カーテン、アクセサリー類等

【注意】古着は、事前に洗濯し、十分に乾燥させてください。

また、ポケットの中に余計な物が入っていないことを確認の上、会場にお持ちください。
ワイシャツは可、それより下の肌着は不可。寝具は、綿等の中身がないものに限りです。

黒松内町リサイクル推進員協議会事務局 (お問い合わせは、役場住民課 担当:大石 ☎72-3312まで)



小型家電

小型家電収集リスト

あ行	1. アイロン 2. ICレコーダー 3. iPod 4. ETC 車載ユニット 5. インターホン 6. MD プレイヤー 7. MP3 プレイヤー 8. AC アダプター 9. 延長コード	た行	41. デジタルオーディオプレイヤー 42. テープレコーダー (デッキ除く) 43. 電気かみそり 44. 電気スタンド 45. 電気毛布 46. 電子血圧計 47. 電子辞書 48. 電子体温計 49. 電子体重計 50. 電子手帳 51. 電卓 52. 電動歯ブラシ 53. 電話機 54. 時計 (腕時計、目覚まし時計他) 55. トースター 56. ドライヤー 57. トランシーバー
か行	10. カーナビゲーションシステム 11. カメラ (フィルム式) 12. カーステレオ 13. カーチューナー 14. カーラジオ 15. カーCDプレイヤー 16. カーカラーテレビ 17. 監視カメラ (チューナー含む) 18. キーボード 19. 記憶媒体装置 (USB メモリ、SD 他) 20. クッキングヒーター 21. ゲーム機 (コントローラー含む) 22. ゲームソフト 23. ケーブル (LAN ケーブル他) 24. ケーブルテレビ用 25. 携帯型ゲーム機 (DS 等) 26. 携帯電話 27. 公衆用 PHS 端末 28. 小型ヘッドホン (イヤホン含む)	な行	58. 二次電池
さ行	29. CD プレイヤー 30. CS デジタルチューナー 31. 充電器 32. GPS 関係装置 33. 据え置き型ゲーム機 34. ステレオセット (小型) 35. スピーカー	は行	59. パソコン (デスクトップ型、ノート型、タブレット型 ただし、ブラウン管ディスプレイとの一体型を除く) 60. パソコン周辺機器 (HDD、モデム等) 61. ハンドヘルドゲーム (ミニ電子ゲーム) 62. VICS ユニット 63. ビデオデッキ 64. ビデオカメラ (放送用を除く) 65. ビデオプロジェクション 66. ファクシミリ 67. フォトプリンター 68. フードプロセッサ 69. 布団乾燥機 70. プラグ・ジャック 71. プリンター 72. ブルーレイディスクプレイヤー 73. プロジェクター 74. ホットプレート
た行	36. パソコン用ディスプレイ 37. 地上デジタルチューナー 38. デジタルカメラ 39. DVD プレイヤー/レコーダー 40. デジタルオーディオプレイヤー (フラッシュメモリ)	ま行	75. マイク 76. ミキサー 77. ミシン
		ら行	78. ラジオ放送受信機 (携帯用) 79. ラジカセ 80. ラジコン 81. リモコン

【注意事項】

- ・小型家電は、一般に専用のボックス (投入口 30cm×30 cm程度) に入れることを前提としており、上記のものでも、大きさがそれを大きく上回る場合は、持込みをお断りすることがあります。ただし、パソコンについては、大きさに関係なく回収します。
- ・**本体と一体でないパソコン用ディスプレイは、ブラウン管/液晶を問わず回収できなくなりました。**
- ・スピーカー、電話機、ファクシミリ、プリンターは、都合により、回収できなくなりました。
- ・家電 4 品目 (テレビ、エアコン、冷蔵庫・冷凍庫、洗濯機・衣類乾燥機) は回収できません。廃家電収集で出してください。
- ・禁忌品 (蛍光灯、水銀ランプ、乾電池、鉛蓄電池) は混入させないようお願いします。
- ・上記のものに付属する、箱、緩衝材、取扱説明書等は、取り除いて出して下さい。
- ・記録媒体は、HDD 及びフラッシュメモリの類 (USB メモリ、メモリカード、SSD) は小型家電として出せますが、それ以外のもの (カセットテープ、ビデオテープ、フィルム、FD、MO、CD、MD、DVD、BD 等) は回収できません。
- ・パソコン、携帯電話等個人情報が含まれるものは、出来るだけデータを消去してください。

新型コロナウイルス緊急経済対策

くるまっない応援商品券

6月7日(火) 販売開始!!

プレミアム率

30%

1セットにつき

1,000円券 × 10枚
500円券 × 6枚

⇒ **13,000円分**

□販売金額：1セット **10,000円**

□購入可能数：1世帯5セットまで
(購入金額50,000円で額面65,000円分)

□総発行数：600世帯分の3,000セット
(商品券額面で3,900万円分)

対象者 令和4年6月7日(火) 現在で黒松内町にお住まいの世帯

販売期間 令和4年6月7日(火) ~完売次第終了

販売場所 令和4年6月7日(火) 商工会館(9時から18時まで)

白井川地区コミュニティセンター(9時から17時まで)

令和4年6月8日(水) 以降 商工会館(9時から18時まで)

※売り切れ次第終了となりますので、御了承ください。

有効期限 令和4年9月30日(金)まで

申込用紙 新聞折込又は事前に商工会でお受け取りください。

取扱店 別途新聞折込等でお知らせします。

注意事項 印紙・証紙(ゴミ袋)・切手・ビール券・お米券等は税金又は金券扱いとなりますので商品券は使用できません。



本事業は、国の新型コロナウイルス感染症対応地方創生臨時交付金を活用して実施しています。

○お問合せ先 黒松内町商工会 (☎72-3231)
黒松内町企画環境課 (☎72-3376)

犬を飼育しているみなさまへ

狂犬病予防注射のお知らせ

今年度の「狂犬病予防注射」を6月8日(水)に実施します。

※飼い犬に狂犬病予防注射を受けさせることは法律で義務付けられています。

飼い主のみなさまは、この機会を利用して是非、最寄りの集合場所で予防注射を受けて下さい。



- 対象 生後3ヶ月以上の飼い犬
- 注射料 1頭につき **3,240円**
(注射済票交付手数料 550円含む。)
- 個別訪問 1件につき 800円 (事前にご連絡ください。)
- 登録料 1頭につき 3,000円
(既に登録している犬は不要です。)

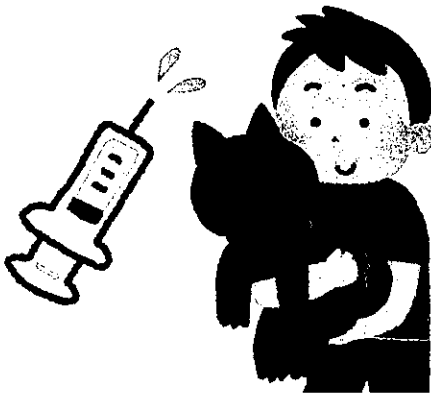

実施日	地 区	集 合 時 間	集 合 場 所
6月8日 (水)	1区～8区・西沢・旭野・添別・黒松内町住	午前 9:00～9:30	黒松内町役場横
	熱郭・熱郭町住・チョボシナイ	午前 9:40～9:50	熱郭地区集会所前
	白炭・西熱郭開拓	午前 10:00～10:10	金子和司さん宅前
	北作開・中作開・南作開	午前 10:30～10:40	作開保健福祉館前
	上中ノ川・下中ノ川・目名	午前 10:50～11:00	中ノ川地区集会所前
	9区～14区・中里	午前 11:10～11:40	総合町民センター前
	大谷地・共心・白井川・婆沢・赤井川・角十	午後 1:10～1:20	白井川地区コミュニティセンター前
	大成・上大成・東川・東栄	午後 1:50～2:00	倉渕祐一さん宅前
	豊幌・上豊幌・貝殻	午後 2:10～2:20	青沼正男さん宅前
	歌才	午後 2:30～2:40	タンポポハウス前

※移動等の事情で多少遅れる場合がございますがご了承ください。

※屋外での作業であり、円滑な作業のためにも、なるべくつり銭のないようご協力をお願いします。

● 犬の異動(死亡・転入・譲渡)があった場合は、役場住民課まで届け出てください。

お問い合わせは、役場住民課(担当:大石/☎72-3312)まで

各戸配布

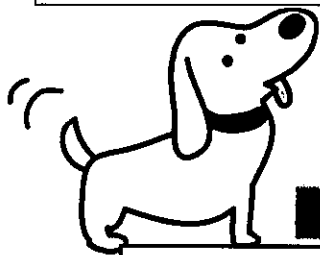

飼い主のみなさまへ



◎ふんの放置はやめましょう

ふんの片付けは、飼育者としての最低限のマナーです。

散歩の際のふんを放置していると、道路や民家周辺を汚すだけでなく、近所の方の気分も害することとなりますので、必ず持ち帰りましょう。

なお、町が制定している「黒松内町ごみポイ捨て及びふん害の防止に関する条例」にも規定があり、この条例に違反し町からの勧告に従わない場合は、10万円以下の罰金に処せられる場合があります。

◎犬に関する届出は住民課まで

新たに犬を飼うこととなった、所有者が変わった等の変更があったとき、また外で犬を見かけたとき等は、役場住民課衛生担当へ連絡下さいますようお願いいたします。

◎犬の放し飼いは危険です

犬の放し飼いは、危険なうえ、ふんの散乱の原因になるのでやめましょう。

散歩の際は、リードや鎖につなぎ犬を制御できるようにし、外で飼っている場合は、必ずつないで飼いましょう。

動物を飼う者としての自覚を持ったお世話をお願いいたします。

◎野良猫にえさを与えないで下さい

野良猫に頻繁にえさを与えると、その場所に住みつき、騒音や悪臭など、近所に迷惑をかけることとなりますので、えさを与えないようお願いいたします。

お問い合わせは、役場住民課(担当:大石 ☎72-3312)まで

ブナセンターのものづくり月間

ブナセンターの陶・木工房に、近隣市町村の作家さんが指導にきてくれます。
5・6月は木曜日の「夜間開放」時に教室を開催します。
初心者の方も、経験者の方も大歓迎！新しい趣味をさがしてみませんか？

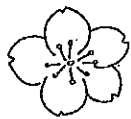

木工教室

製材
からはじめる
道産材のほし
ケースづくり

講師：吉澤俊輔先生（島牧村さくら咲く木工工房）

一本の木からはしとケースをつ
くります。鉋（かんな）がけな
どの木工の基本技術を学びま
しょう！

6月9・16・23・30日（木）
18:30～20:30

連続講座になります。
参加できない日がある
方はご相談ください。

《対象》大人～中学生
《参加料》500円 《定員》4名
《持ち物》汚れてもいい服装
《申込み》6月8日までにブナセンターにお電話

5月26日は手びねりで、6月2日
は電動ろくろをつかって飯椀を
つくります。はじめての陶芸に
もおすすめてです。

5月26日・6月2日（木）
18:30～20:30

一回完結講座になります。
お好きな日にちを選んで
お申込みください。

《対象》大人～小学生（保護者同伴）
《参加料》600円 《定員》5名
《持ち物》汚れてもいい服装
《申込み》前日までにブナセンターにお電話
《その他》色付けのため再度来館する必要があります

陶芸教室

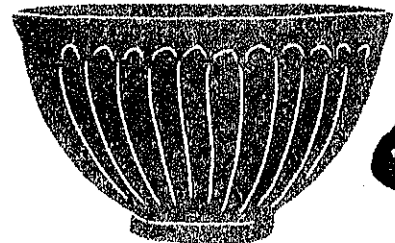

飯椀づくり

講師：池田 富次先生（蘭越町 道里夢 Dream）

毎週末曜日は工房夜間開放日 18:30～20:30、陶・木工房の使用料が無料になります。
教室に参加されない方でも、気軽に遊びに来てください。

申込み・お問合せ：黒松内町ブナセンター（0136-72-4411）

黒松内の自然に興味のある方、

木のぬくもりが好きな方、

フナセンターへ

ぜひお越しください!

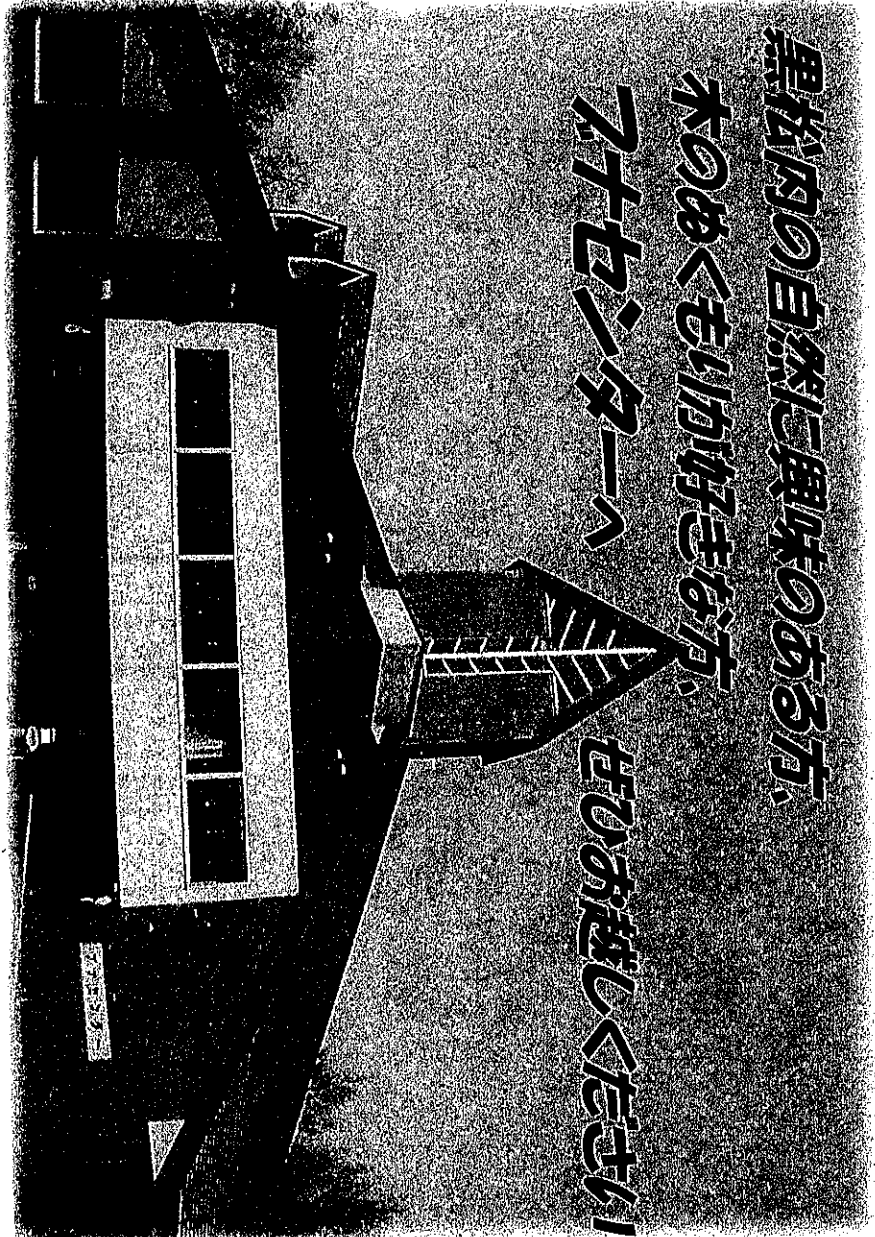

木工房で気軽に
クラフト体験
できます

ちよつとした
おみやげも...

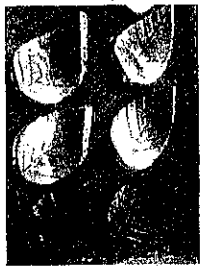
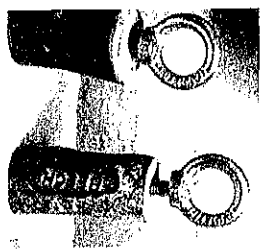

フナの葉の形の置ききや
四季のフナ林のポストカード
など、オリジナルグッズも
いろいろあります!

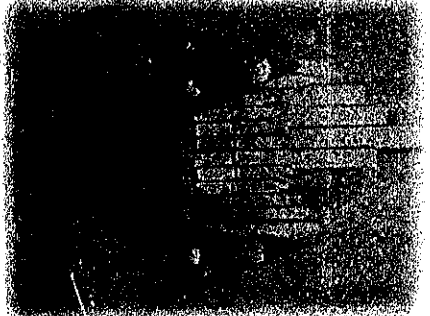

★フナセンターのFacebookページもあります

QRコードはこちら→

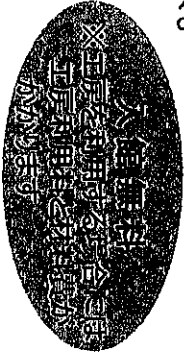

北限のフナ林をはじめとする
黒松内の自然情報いろいろ



北限のフナから世界のフナまで、
フナのことならなんでもわかります

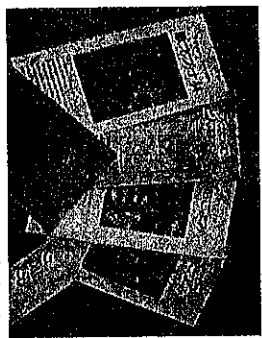

フナ林をはじめ、花や鳥などの
解説リーフレットもあります

雨の日も一日ゆっくり
すごせます



自然関係の図書をとりそろえた
2階の森の図書館や
1階のコーヒーコーナーで
のんびりと過ごさすことも...

「フナの小道」で
ミニ散策

フナセンターから歩いて5分のところにある
「フナの小道」は、1周20分の気軽に歩ける
散策コースです。フナ林までは行けないけれ
ど、フナを見てみたいという方におすすめ。

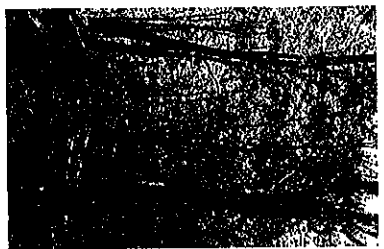

フナ材の手回しオルガン
を奏でてみたり...

一度聞いたら
忘れられない
素敵な音色です!

■休館日 (月)(火) 祝日は開館します

※年末年始休館、また11月と3月は資料整理のため1週間
程度の休館があります

※夏休み期間は休まず開館します

■開館時間 9:30~17:00

■お問い合わせ TEL 0136-72-4411

地域子育て支援センター《さんさん》



5月の予定

月	火	水	木	金
2 自由来園 10:00~ 15:00	3	4	5	6 【はぐはぐ】 シールあそび
9 自由来園 10:00~ 15:00	10 自由来園 10:00~ 15:00	11 自由来園 10:00~ 15:00	12 自由来園 10:00~ 15:00	13 【5月イベント】 ワニを作ろう ~布おもちゃ~
16 自由来園 10:00~ 15:00	17 自由来園 10:00~ 15:00	18 自由来園 10:00~ 15:00	19 自由来園 10:00~ 15:00	20 【5月イベント】 ワニを作ろう ~布おもちゃ~
23 自由来園 10:00~ 15:00	24 自由来園 10:00~ 15:00	25 自由来園 10:00~ 15:00	26 自由来園 10:00~ 15:00	27 【はぐはぐ】 てあそび
30 自由来園 10:00~ 15:00	31 自由来園 ひよこ組 (0.1.2歳) クラス開放			

「さんさん」子育てコラム

＝あかちゃんは抱っこされて親子関係を覚えます＝

あかちゃんは生まれた時から、泣くのが仕事のように、頻りに泣きます。その時、お母さんがあかちゃんのところに反射的に飛んでいきます。するとあかちゃんは、泣いたらお母さんがいつも飛んできて抱っこしてもらえるとします。こうして親子の因果関係を覚えていきます。親と子の愛の回路が繋がれるのです。愛の回路がたくさん繋がれることによってこどもは自然に親の愛をたっぷり受けて成長します。愛の回路は生きる力となります。こどもと親とが、どんな回路をたくさん繋いで育つのが、こどもの人間形成には重要です。

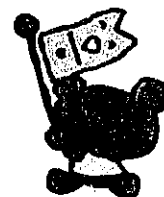

認定こども園黒松内保育園 地域子育て支援センター 《さんさん》

5月のイベント

ワニをつくらう～ フェルトおもちゃ

日時 13日(金)20日(金) 10:30

場所 認定こども園黒松内保育園

やわらかで心地良い手触りのフェルトのおもちゃ
ボタンやファスナーをつけてワニを知育玩具に
大変身させます。指先の発達を促すおもちゃなので
小さいお子様から就園前のお子様も楽しめます。
親子でぜひ、遊びにきてください。



新型コロナ感染症等のまん延状況によりましては、講座
の内容を変更させて頂く事があります。

皆様の「楽しい子育て」を応援します。
気軽にご相談ください。

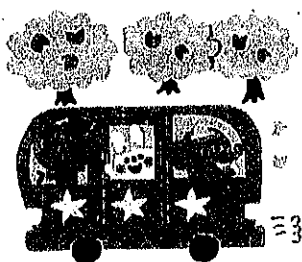

お問い合わせ 専用電話 75-7700
担当 中原・高坂